

การเก็บข้อมูลครว์เรือนเกษตรกรผู้เลี้ยงสัตว์ปีก และการปรับปรุงฐานข้อมูลเดิมบนระบบ Online
(รอบที่ 2/2549 ประจำเดือนมิถุนายน - กรกฎาคม 2549)

ขั้นตอนการดำเนินงานสำรวจข้อมูล และการจัดเก็บข้อมูล

1. นำรายละเอียดฐานข้อมูลรายละเอียดครว์เรือนเกษตรกรผู้เลี้ยงสัตว์ปีกเดิม ที่เคยสำรวจในรอบที่ผ่านมา (จากแผ่นข้อมูล ก.ค. 48 ที่เคยได้รับจากศูนย์สารสนเทศ) ในมาปรับแต่งแบบฟอร์มตามแบบ รก. 1 (ปรับปรุงครั้งที่ 2) ทำการพิมพ์รายงานแยกเป็นรายหมู่บ้าน เพื่อลงพื้นที่สำรวจข้อมูลรายครว์เรือน
2. ตรวจเช็คครว์เรือนซ้ำจากแบบฟอร์ม (ทำการ Remark เพื่อเตรียมการลบออกจากฐานข้อมูลเดิมที่โปรแกรมระบบ online โดยคงไว้ 1 รายการ เพื่อปรับแก้ไขค่าตัวเลขจำนวนสัตว์ และรายละเอียดอื่น ๆ)
3. ลงพื้นที่เพื่อสำรวจข้อมูล ในแต่ละครว์เรือน โดยแยกประเด็นการจัดเก็บข้อมูลออกเป็น
 - 3.1 หากครว์เรือนเดิม ยังคงเลี้ยงสัตว์ปีก ให้ทำการปรับปรุงแก้ไขค่าตัวเลข โดยการขีดทับตัวเลขเดิม และปรับแก้ไขตัวเลขใหม่ลงในแบบฟอร์ม
 - 3.2 หากครว์เรือนเดิม ไม่มีการเลี้ยงสัตว์ปีกแล้ว ให้ขีดทับรายการครว์เรือนนั้น เพื่อเตรียมการลบออกจากฐานข้อมูลเดิม ที่โปรแกรมระบบ Online
 - 3.3 หากมีครว์เรือนที่เลี้ยงสัตว์ปีกเพิ่มเติมจากที่เคยสำรวจไว้เดิม ให้จัดบันทึกรายละเอียดลงในแบบฟอร์มตามแบบ รก. 1 (ปรับปรุงครั้งที่ 2)
4. นำข้อมูลดิบที่ได้จากการสำรวจในแต่ละครว์เรือน ทายฉบับที่ข้อมูลเพิ่ม /แก้ไข เข้าสู่โปรแกรมระบบจัดเก็บฐานข้อมูลสัตว์ปีก Online (<http://avflu.dld.go.th/index.asp>) โดยใช้บัญชีรายละเอียดเดิมสำหรับ login เข้าสู่ระบบ ซึ่งได้เคยรายงานในรอบที่ผ่านมา โดย 1 บัญชี ต่อหน่วยงาน จะสามารถนำไปใช้ login เข้าสู่ระบบได้พร้อม ๆ กันหลายเครื่องไม่จำกัด (ศสท. จะเปิดสิทธิให้หน่วยงาน สามารถทำการบันทึกข้อมูลได้ตั้งแต่วันที่ 15 มิ.ย. 49 เป็นต้นไป)

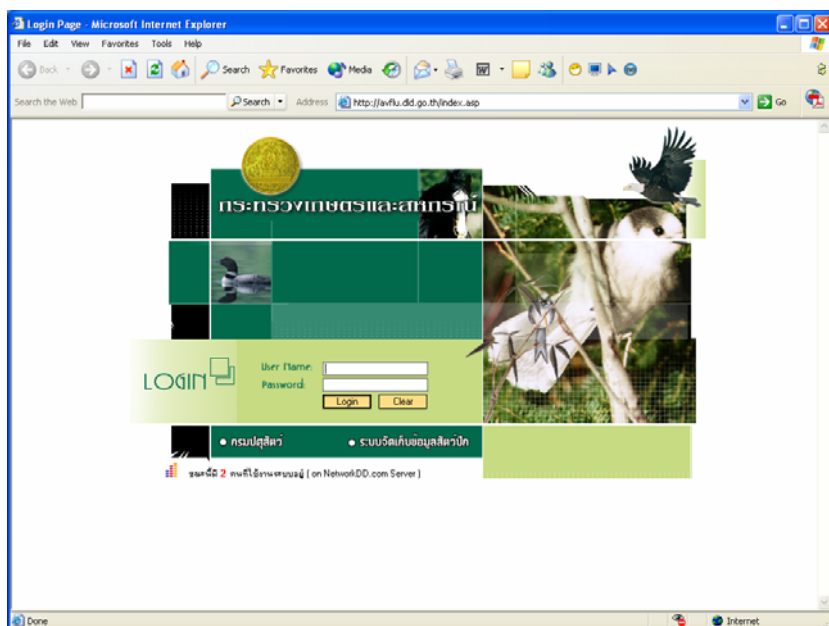

คู่มือการใช้งานเมนูแก้ไขข้อมูลจำนวนสัตว์ปีก

เมื่อเจ้าหน้าที่ได้ลงพื้นที่เพื่อสำรวจข้อมูลรอบ 2/2549 ประจำเดือนมิ.ย. – ก.ค. 49 และได้รายละเอียดข้อมูลแต่ละครัวเรือนมาครบถ้วนแล้ว ให้ทยอยทำการบันทึกเพิ่ม /แก้ไขฐานรายละเอียดฐานข้อมูลครัวเรือนเกษตรกรผู้เลี้ยงสัตว์ปีกเข้าสู่ระบบจัดเก็บข้อมูลสัตว์ปีก online เพื่อประมวลผลในภาพรวมทั้งประเทศ โดยไปที่เว็บไซต์กรมปศุสัตว์ (<http://www.dld.go.th>) และเลือกไอคอนระบบงานกรมปศุสัตว์ -> คลิกเมนู Internet -> ระบบบันทึกข้อมูลการสำรวจสัตว์ปีก หรือระบุ URL: <http://avflu.dld.go.th/index.asp> เพื่อเข้าสู่ระบบโดยตรง

หลังจากได้ทำการ Login เข้าสู่โปรแกรมระบบด้วย Username และ Password ของแต่ละจังหวัดแล้ว จะปรากฏจอภาพแสดงเมนูการทำงาน โดย

1. กรณีนำเข้าสู่ข้อมูลเกษตรกรครัวเรือนผู้เลี้ยงสัตว์ปีกรายใหม่ ให้ทำการเลือกเมนูที่ 1 “บันทึกแบบสำรวจผู้เลี้ยงสัตว์ปีก (ศสท. 1)” โดยรายละเอียดการใช้งานดูได้จากไฟล์คู่มือเดิม หรือสามารถดาวน์โหลดได้จากระบบ

2. กรณีเป็นการแก้ไขข้อมูลเกษตรกรครัวเรือนผู้เลี้ยงสัตว์ปีกรายเดิม หรือต้องการลบครัวเรือนซ้ำ หรือลบครัวเรือนที่ไม่มีการเลี้ยงสัตว์ปีก ซึ่งมีอยู่ในฐานข้อมูลเดิมออก ให้เลือกเมนูที่ 2 “แก้ไขแบบสำรวจผู้เลี้ยงสัตว์ปีก (ศสท.1)”

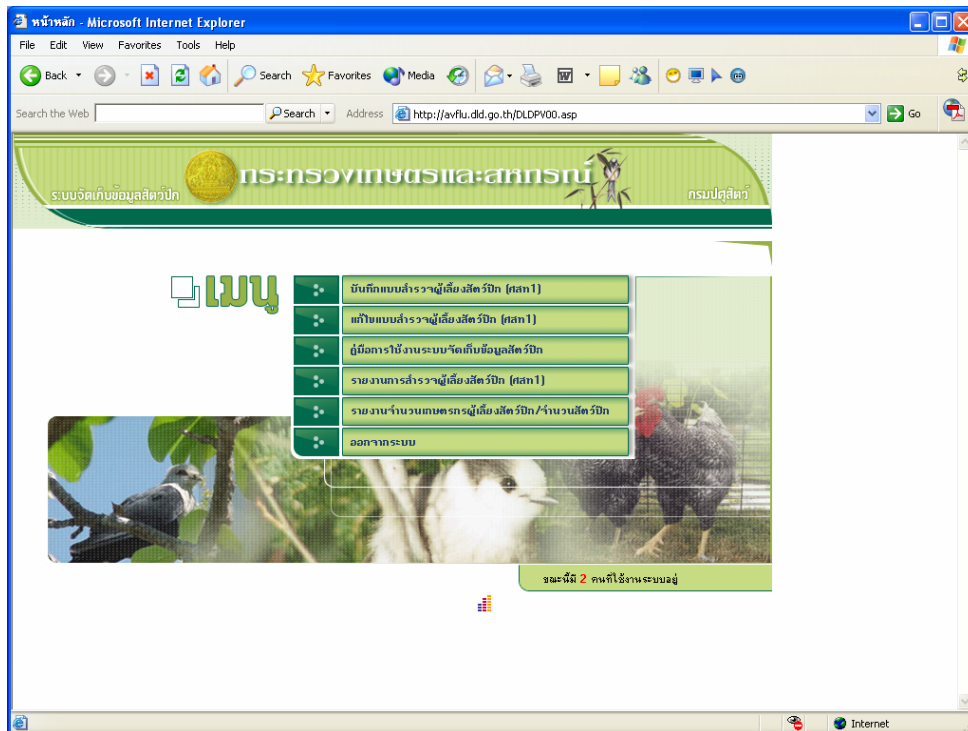

1. การระบุเงื่อนไขเลขที่บัตรประชาชนเจาะจงเฉพาะราย เพื่อสืบค้นข้อมูลขึ้นมาแก้ไข /ลบ

หากทราบรายละเอียดเลขที่บัตรประชาชนของเกษตรกรรายนั้น และต้องการจัดการแก้ไขเฉพาะราย ให้ระบุเงื่อนไขเลขที่บัตรประชาชนเพื่อแก้ไขข้อมูล

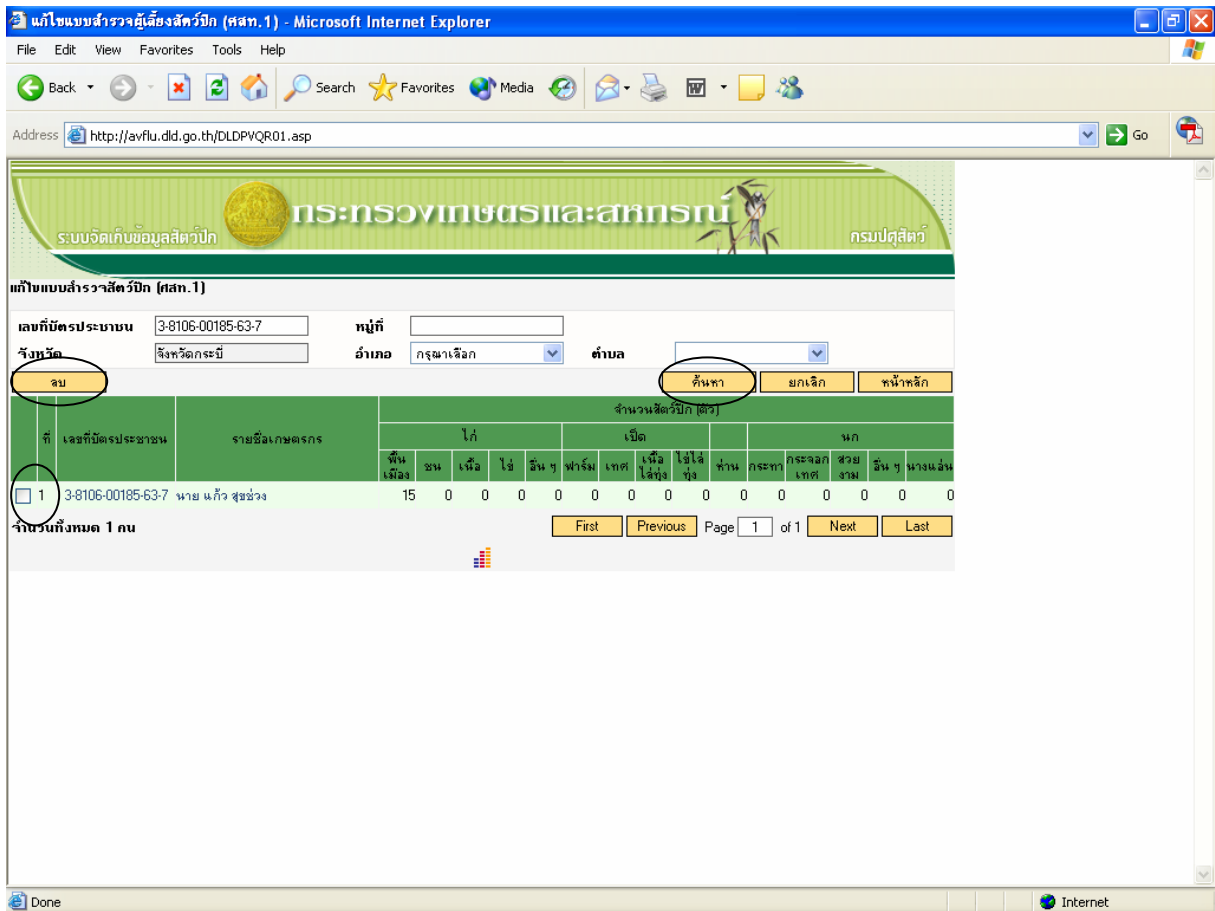

วิธีการ

1. ป้อนเลขที่บัตรประชาชนของเกษตรกรรายนั้น
2. นำ Mouse ไปคลิกที่ปุ่มค้นหา
3. รอสักครู่ระบบจะทำการสืบค้นฐานข้อมูลรายการนั้น ๆ จาก Server ขึ้นมาแสดงผล
4. การแก้ไข เมื่อพบข้อผิดพลาด

4.1 หากต้องการแก้ไขรายละเอียดข้อมูล ให้นำ Mouse ไปคลิกที่เลขที่บัตรประชาชน หรือ รายชื่อเกษตรกร หลังจากนั้นระบบจะทำการ Open หน้าต่างสำหรับให้แก้ไขรายละเอียดได้ ทำการแก้ไข รายละเอียด โดยถ้าหากเป็นการแก้ไขค่าตัวเลขซึ่งจากเดิมได้ทำการบันทึกค่าตัวเลขไปแล้ว แต่ผิดช่องให้ทำการ **แทนค่าตัวเลขในช่องที่ผิดด้วยเลขศูนย์ แล้วป้อนตัวเลขใหม่ให้ถูกต้องตามชนิดของสัตว์นั้น** เรียบร้อยแล้วคลิกปุ่มบันทึกเพื่อปรับปรุงฐานข้อมูลบน Server ที่ส่วนกลาง

4.2 หากต้องการลบข้อมูลเกษตรกรรายนั้น ให้คลิกเลือกตรงช่องสี่เหลี่ยมหน้าลำดับที่ แล้วคลิกที่ปุ่มลบ ซึ่งข้อมูลดังกล่าวจะถูกลบออกจากฐานข้อมูลบน Server ด้วย

2. การระบุเงื่อนไขตามสถานที่เลี้ยงสัตว์ เพื่อสืบค้นข้อมูลขึ้นมาแก้ไข /ลบ

2.1 ระบุเงื่อนไขระดับเล็กสุด คือหมู่ที่เพื่อแสดงข้อมูลทั้งหมดให้ตรวจสอบและแก้ไข

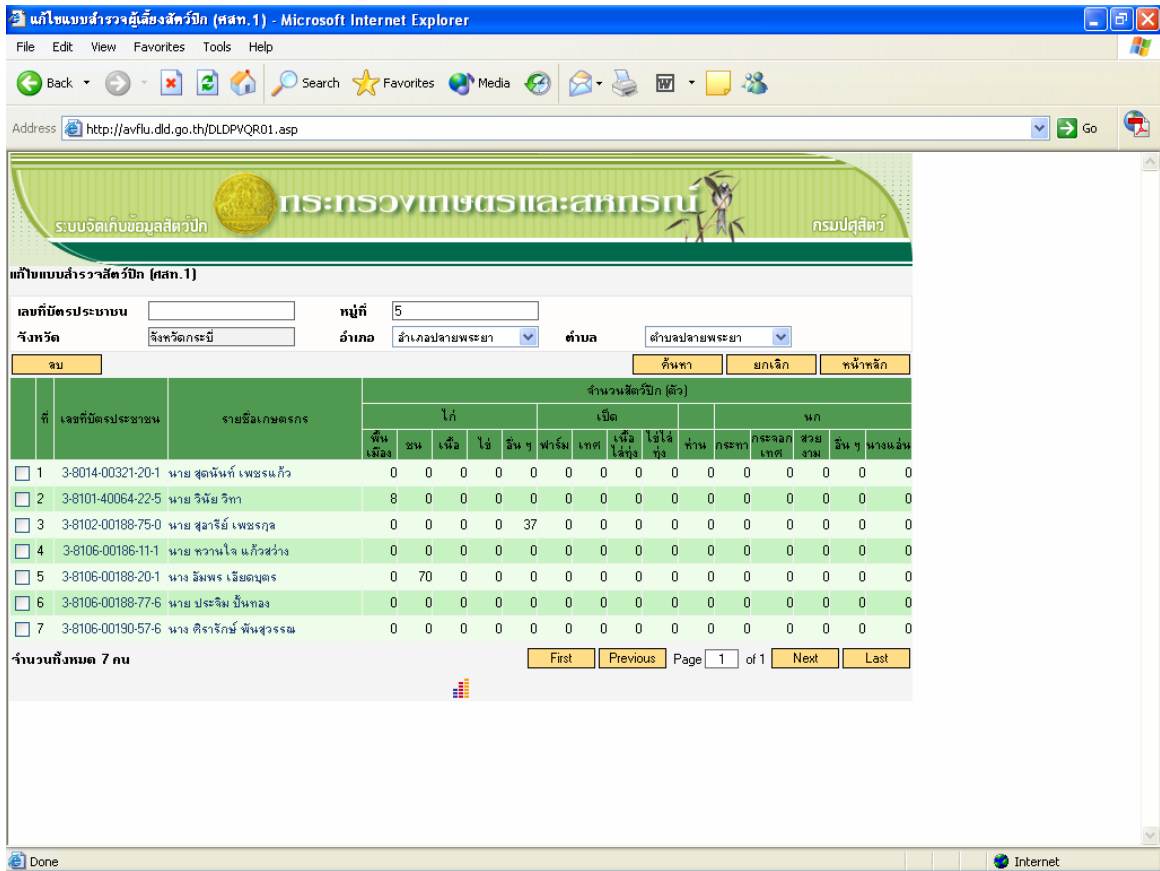

วิธีการ

1. คลิกปุ่มยกเลิก เพื่อเคลียร์เงื่อนไขเดิมซึ่งได้เคยระบุไว้แล้ว
2. ระบุตัวเลขหมู่ที่
3. ระบุอำเภอ
4. ระบุตำบล
5. คลิกปุ่มค้นหา
6. รอสักครู่ ระบบจะทำการสืบค้นข้อมูลภายใต้เงื่อนไขดังกล่าว จาก Server ขึ้นมาแสดง
7. ทำการตรวจสอบรายละเอียดของข้อมูลหากพบข้อผิดพลาด
 - 7.1 กรณีข้อมูลผิดจะทำการแก้ไขรายละเอียดให้คลิกที่เลขที่บัตรประชาชนหรือชื่อเกษตรกร
 - 7.2 กรณีข้อมูลซ้ำ ให้คลิกเลือกที่ช่องสี่เหลี่ยมด้านหน้าลำดับที่ แล้วคลิกปุ่มลบ ถ้ามีข้อมูลซ้ำตั้งแต่ 2 รายการ ให้คลิกเพื่อตรวจสอบรายละเอียดแต่ละรายการเปรียบเทียบกับเอกสารข้อมูลดิบ หากซ้ำหรือเป็นรายการเดียวกันให้เลือกรายการใด รายการหนึ่งเพื่อลบข้อมูลทิ้ง และคงรายการที่ถูกต้องที่สุดไว้เพียงรายการเดียว

หมายเหตุ : เพื่อความรวดเร็วในการสืบค้นข้อมูลควรระบุหน่วยเล็กสุด โดยแก้ไขทีละหมู่ เพราะหากมีผู้ใช้จำนวนมากพร้อม ๆ กัน หรือ การจรวจบนเครือข่ายหนาแน่นหากสั่งสืบค้นระดับตำบล หรืออำเภออาจจะไม่สามารถทำได้

2.2 ระบุเงื่อนไขอำเภอ และตำบล เพื่อสืบค้นข้อมูลขึ้นมาแก้ไข /ลบ

แก้ไขแบบสำรวจผู้เลี้ยงสัตว์ปีก (ศสท.1)

เลขที่บัตรประชาชน: หมู่ที่:

จังหวัด: อำเภอ: ตำบล:

ที่	เลขที่บัตรประชาชน	รายชื่อเกษตรกร	จำนวนสัตว์ปีก (ตัว)															
			ไก่					เป็ด				นก						
			พื้นเมือง	ชน	เนื้อ	ไข่	อื่น ๆ	ฟาร์ม	เทศ	เนื้อ	ไข่	อื่น ๆ	กระต่า	กระดุก	ช่วยเหลือ	อื่น ๆ	นางแอ่น	
<input type="checkbox"/> 1		นาย พัทธ์กวี คำสุข	0	0	0	0	0	0	0	0	0	0	0	0	0	0	0	0
<input type="checkbox"/> 2		นาย วีระ หนูเงิน	0	0	0	0	0	0	0	0	0	0	0	0	0	0	0	0
<input type="checkbox"/> 3		นาง วีระภรณ์ ไชยกุล	13	0	0	0	0	0	0	0	0	0	0	0	0	0	0	0
<input type="checkbox"/> 4		นาย ชชาติ มณีพิชัย	35	0	0	0	0	0	0	0	0	0	0	0	0	0	0	0
<input type="checkbox"/> 5		นาย เข้มยง จำนงค	0	0	0	0	0	0	0	0	0	0	0	0	0	0	0	0
<input type="checkbox"/> 6		นาย สิ้น พยาศมย์	15	0	0	0	0	0	0	0	0	0	0	0	0	0	0	0
<input type="checkbox"/> 7		นาย กิยงดา ลุดมศรี	0	0	0	0	0	0	0	0	0	0	0	0	0	0	0	0
<input type="checkbox"/> 8		นาย - -	10	0	0	0	0	0	0	0	0	0	0	0	0	0	0	0
<input type="checkbox"/> 9		นาย วิหัย จันทนุ	30	0	0	0	0	0	0	0	0	0	0	0	0	0	0	0
<input type="checkbox"/> 10		นาย ปรีชา แก้วประจ	5	5	0	0	0	0	0	0	0	0	0	0	0	0	0	0
<input type="checkbox"/> 11		นาย สมพงษ์ เพ็ชรเล็ก	30	0	0	0	0	0	0	0	0	0	0	0	0	0	0	0
<input type="checkbox"/> 12		นาย วิหัย คงล้อม	0	0	0	0	0	0	0	0	0	0	0	0	0	0	0	0
<input type="checkbox"/> 13		นาย นันทนร มณีพิชัย	30	0	0	0	0	0	0	0	0	0	0	0	0	0	0	0
<input type="checkbox"/> 14		นาย ลีว ชนะกุล	10	0	0	0	0	0	0	0	0	0	0	0	0	0	0	0
<input type="checkbox"/> 15		นาย ช่าง คอมสูง	30	0	0	0	0	0	0	0	0	0	0	0	0	0	0	0
<input type="checkbox"/> 16		นาย สิริ นันท์เกตุ	0	0	0	0	0	0	0	0	0	0	0	0	0	0	0	0
<input type="checkbox"/> 17		นาง อารีย์ ดวงธรรม	0	0	0	0	0	0	0	0	0	0	0	0	0	0	0	0
<input type="checkbox"/> 18		นาย สมชาย ชนะกุล	8	0	0	0	0	0	0	0	0	0	0	0	0	0	0	0
<input type="checkbox"/> 19		นาย เสรี ปานศรี	7	0	0	0	0	0	0	0	0	0	0	0	0	0	0	0
<input type="checkbox"/> 20		นาย ไส ต้าสี	0	0	0	0	0	0	0	0	0	0	0	0	0	0	0	0

จำนวนทั้งหมด 962 คน Page of 49

วิธีการ

1. คลิกปุ่มยกเลิก เพื่อเคลียร์เงื่อนไขเดิมซึ่งได้เคยระบุไว้แล้ว
2. ระบุอำเภอ
3. ระบุตำบล
4. คลิกปุ่มค้นหา
5. รอสักครู่ ระบบจะทำการสืบค้นข้อมูลภายใต้เงื่อนไขดังกล่าว จาก Server ขึ้นมาแสดง
6. ทำการตรวจสอบรายละเอียดของข้อมูลหากพบข้อผิดพลาดทำการแก้ไข หรือลบข้อมูล
 - 6.1 กรณีข้อมูลผิดจะทำการแก้ไขรายละเอียดให้คลิกที่เลขที่บัตรประชาชนหรือชื่อเกษตรกร
 - 6.2 กรณีข้อมูลซ้ำ ให้คลิกเลือกที่ช่องสี่เหลี่ยมด้านหน้าลำดับที่ แล้วคลิกปุ่มลบ ถ้ามีข้อมูลซ้ำตั้งแต่ 2 รายการ ให้คลิกเพื่อตรวจสอบรายละเอียดแต่ละรายการเปรียบเทียบกับเอกสารข้อมูลดิบ หากซ้ำหรือเป็นรายการเดียวกันให้เลือกรายการใด รายการหนึ่งเพื่อลบข้อมูลทิ้ง และคงรายการที่ถูกต้องที่สุดไว้เพียงรายการเดียว

ข้อสังเกต :

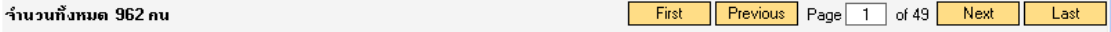
1. การแสดงรายการที่สืบค้น ระบบจะแสดงข้อมูลจำนวน 20 รายการ ต่อ 1 หน้า ให้สังเกตรายละเอียดตรงสถานะด้านล่าง หากมีมากกว่า 1 หน้า ให้คลิกปุ่ม Next เพื่อไปยังหน้าถัดไป
2. จำนวนทั้งหมด ในหน้าการแสดงผลข้อมูลหมายถึงจำนวนครัวเรือนทั้งหมดภายใต้เงื่อนไขนั้น ๆ ที่ระบุ
3. 

ที่ภาพแสดงสถานะดังกล่าว

 - 3.1 จำนวนทั้งหมด 962 คน หมายถึงข้อมูลที่สืบค้นตามเงื่อนไขมีจำนวนเกษตรกร 962 คน
 - 3.2 Page 1 of 49 ข้อมูลตามเงื่อนไขที่แสดงเป็นหน้าที่ 1 จากทั้งหมด 49 หน้า
 - 3.3 ปุ่ม First, Previous, Next, Last คลิกเพื่อไปยังหน้าแรก (First) ก่อนหน้านี้ (Previous) หน้าถัดไป (Next) และหน้าสุดท้าย (Last) โดยใน 1 หน้า จะแสดงจำนวน 20 คน เมื่อคลิกแต่ละปุ่มให้รอจังหวะการดึงข้อมูลมาแสดงผล

3. การลบข้อมูล



วิธีการ

1. คลิกเลือกรายการที่ต้องการลบ ที่ช่องสี่เหลี่ยมหน้าฟิลด์ลำดับที่ให้มีเครื่องหมายถูก
2. คลิกปุ่มลบ
3. ระบบจะทำการลบข้อมูลที่ Server ให้

หมายเหตุความหมายของแต่ละชนิดสัตว์ ใน Report

1. ไก่ชน = ไก่ชน + ไก่ชนขึ้นทะเบียน
2. ไก่อื่น ๆ = ไก่แจ้ + ไก่วง + ไก่ต๊อก
3. เป็ดฟาร์ม = เป็ดเนื้อ + เป็ดไข่
4. นกอื่น ๆ = นกเขา + นกพิราบ

1 ข้อกำหนดการใช้งาน

1. บันทึกข้อมูลผ่านเครื่องคอมพิวเตอร์ที่มีการเชื่อมต่อเครือข่ายอินเทอร์เน็ต ได้ทุกแห่งทั่วโลก โดยระบุ URL: <http://avflu.dld.go.th> หรือไปที่เว็บไซต์กรมปศุสัตว์ <http://www.dld.go.th> และคลิกที่หัวข้อบันทึกข้อมูลสำรวจสัตว์ปีก

2. ความเร็วเข้าในการบันทึกข้อมูลขึ้นอยู่กับประสิทธิภาพของระบบเครือข่ายนั้น ๆ ที่ใช้งาน เช่น

2.1 ใช้งานผ่านระบบเครือข่ายอินเทอร์เน็ตด้วยวิธีการ Dial-up หรือ

2.2 ใช้งานผ่านระบบเครือข่ายโทรศัพท์ความเร็วสูง (ISDN, ADSL) หรือ

2.3 ใช้งานผ่านระบบเครือข่ายคู่สายเช่า (Leased line) โดยมักเป็นการใช้งานผ่านระบบเครือข่ายในมหาวิทยาลัย หรือมหาดไทย หรือโรงเรียนมัธยม หรืออื่น ๆ ซึ่งจะมีความเร็วในการเชื่อมต่อเครือข่ายสูง หากพบว่าการสืบค้นข้อมูลช้า อาจต้องขอความช่วยเหลือจากเจ้าหน้าที่ด้านเทคนิคที่ดูแลระบบเครือข่ายหน่วยงานนั้น ๆ ให้ช่วยเหลือในเรื่องการตั้งค่าระบบ Network ภายในให้รองรับการทำงาน

2 ขั้นตอนการทำงาน

1. สำนักงานปศุสัตว์จังหวัดแจ้ง Username และ Password ที่ได้รับจากกรมปศุสัตว์ จัดสรรให้กับหน่วยงาน /บุคลากรที่ร่วมบันทึกข้อมูล

2. บันทึกข้อมูลผ่านเครื่องคอมพิวเตอร์ที่มีการเชื่อมต่อเครือข่ายอินเทอร์เน็ต ได้ทุกแห่งทั่วโลก โดยระบุ URL: <http://avflu.dld.go.th> หรือไปที่เว็บไซต์กรมปศุสัตว์ <http://www.dld.go.th> และคลิกที่หัวข้อบันทึกข้อมูลสำรวจสัตว์ปีก

3. ระบุ Username และ Password สำหรับ login เข้าสู่โปรแกรมระบบตามรายละเอียดบัญชีที่หน่วยงานได้รับ โดย 1 จังหวัด จะได้รับ 1 บัญชี โดยสามารถ Login ใช้งานได้พร้อม ๆ กัน ณ ช่วงเวลาใด ๆ ตามโควตาที่กรมปศุสัตว์กำหนด

4. ทำการบันทึกเพิ่มกรณีเป็นเกษตรกรครัวเรือนผู้เลี้ยงสัตว์ปีกใหม่ ผ่านเมนูการบันทึกฯ

5. ตรวจสอบ /แก้ไข /ลบข้อมูลเดิม ผ่านเมนูตรวจสอบ /แก้ไขข้อมูลฯ

6. พิมพ์รายงาน

3 การบันทึก /แก้ไขข้อมูล

คลิกที่เมนูบันทึกแบบสำรวจผู้เลี้ยงสัตว์ปีก (ศสท.1) จะปรากฏจอภาพบันทึกข้อมูลดังรูป

ชนิดสัตว์ปีก	จำนวนสัตว์ ณ วันสำรวจ(ตัว)		จำนวนสัตว์ตาย(ตัว) (ก.ต.-ต.ท. 47)	เลือกวิธีเลี้ยง	
	ทั้งหมด	ป่วย		<input type="radio"/> ยังคงตลอด	<input type="radio"/> ปล่อย
1.ไก่					
1.1 ไก่พื้นเมือง(ไม่รวมไก่ชน)				<input type="radio"/> ยังคงตลอด	<input type="radio"/> ปล่อย
1.2 ไก่ชน					
1) เพศผู้				<input type="radio"/> ยังคงตลอด	<input type="radio"/> ปล่อย
2) เพศเมีย				<input type="radio"/> ยังคงตลอด	<input type="radio"/> ปล่อย
* ไก่ชนที่ต้องการขึ้นทะเบียน				<input type="radio"/> ยังคงตลอด	<input type="radio"/> ปล่อย
1.3 ไก่เนื้อ				<input type="radio"/> ยังคงตลอด	<input type="radio"/> ปล่อย
1.4 ไก่ไข่				<input type="radio"/> ยังคงตลอด	<input type="radio"/> ปล่อย
1.5 ไก่แจ้				<input type="radio"/> ยังคงตลอด	<input type="radio"/> ปล่อย
1.6 ไก่จรวง				<input type="radio"/> ยังคงตลอด	<input type="radio"/> ปล่อย
1.7 ไก่ต๊อก				<input type="radio"/> ยังคงตลอด	<input type="radio"/> ปล่อย
2.เป็ด					
2.1 เป็ดเนื้อ				<input type="radio"/> ยังคงตลอด	<input type="radio"/> ปล่อย
2.2 เป็ดเทศ				<input type="radio"/> ยังคงตลอด	<input type="radio"/> ปล่อย
2.3 เป็ดไข่				<input type="radio"/> ยังคงตลอด	<input type="radio"/> ปล่อย
2.4 เป็ดไข่ทุ่ง					
1) เป็ดเนื้อไข่ทุ่ง				<input type="radio"/> ยังคงตลอด	<input type="radio"/> ปล่อย
2) เป็ดไข่ไข่ทุ่ง				<input type="radio"/> ยังคงตลอด	<input type="radio"/> ปล่อย
3.ฟ่าน				<input type="radio"/> ยังคงตลอด	<input type="radio"/> ปล่อย
4.นก					
4.1 นกกระทา				<input type="radio"/> ยังคงตลอด	<input type="radio"/> ปล่อย
4.2 นกกระจอกเทศ				<input type="radio"/> ยังคงตลอด	<input type="radio"/> ปล่อย
4.3 นกเขา				<input type="radio"/> ยังคงตลอด	<input type="radio"/> ปล่อย
4.4 นกนางแอ่นระบุจำนวนผู้เลี้ยง(ราย)					
4.5 นกพิราบ				<input type="radio"/> ยังคงตลอด	<input type="radio"/> ปล่อย
5.สัตว์ปีกสวยงาม				<input type="radio"/> ยังคงตลอด	<input type="radio"/> ปล่อย

ทำการบันทึกข้อมูลตามรายละเอียดของแต่ละฟิลด์ ดังนี้

1. บันทึกข้อมูลส่วนบุคคล

- วันที่สำรวจสัตว์ เลือกวันที่ทำการสำรวจสัตว์ตามแบบฟอร์มจากปฏิทินโดยคลิกปุ่ม Drop down (สำหรับวันที่ / เวลาบันทึกข้อมูล และผู้ใช้งานระบบจัดเก็บให้อัตโนมัติ)
- คำนำหน้า เลือกคำนำหน้าชื่อผู้เลี้ยงสัตว์
- ชื่อ ระบุชื่อผู้เลี้ยงสัตว์
- สกุล ระบุนามสกุลผู้เลี้ยงสัตว์
- เลขที่บัตรประชาชน ระบุเลขที่บัตรประชาชนของผู้เลี้ยงสัตว์จำนวน 13 หลัก
- ระบุรายละเอียดสถานที่เลี้ยงสัตว์ ประกอบด้วย
 1. บ้านเลขที่ ระบุบ้านเลขที่
 2. หมู่ที่ ระบุหมู่ที่ (เป็นฟิลด์ในการออกรายงานระดับตำบล)
 3. ชื่อหมู่บ้าน ระบุชื่อหมู่บ้าน
 4. ซอย ระบุซอย
 5. ถนน ระบุถนน
 6. อำเภอ คลิกเลือกอำเภอภายใต้จังหวัดที่ Login บันทึกข้อมูล จะแสดงรายชื่อตำบลภายใต้อำเภอนั้น ๆ ให้เลือก
 7. ตำบล คลิกเลือกตำบล ภายใต้อำเภอนั้น ๆ
 8. จังหวัด ระบบจะแสดงชื่อจังหวัดตาม User ที่ Login เข้าบันทึกข้อมูล

ข้อสังเกต

1. กรณีลงพื้นที่สำรวจซ้ำหากครัวเรือนใดไม่ได้เก็บข้อมูลเลขที่บัตรประชาชน ขอให้ลงรายละเอียดเพิ่มเติม เพื่อเชื่อมโยงฐานข้อมูลกับระบบการรายงานการเกิดโรคฯ โดยต้องบันทึกข้อมูลรายละเอียดสถานที่เลี้ยงสัตว์ให้ครบ และชัดเจนทุกรายการ เพื่อประโยชน์ในการสืบค้นข้อมูลสำหรับลงพื้นที่ทำลายสัตว์

2. กรณีครัวเรือนผู้เลี้ยงสัตว์ ไม่มีบ้านเลขที่ ในการบันทึกข้อมูลผ่านระบบ ให้ยึดถือหลัก ดังนี้

2.1. กรณีสถานที่เลี้ยงสัตว์ปึกเป็นวัด มัสยิด หรือสถานที่ราชการ ให้ระบุฟิลด์บ้านเลขที่เป็น 9999 และระบุชื่อวัด หรือชื่อสถานที่ ในฟิลด์ชื่อ พร้อมระบุข้อมูลสถานที่ให้ครบ โดยคำนำหน้าชื่อให้เลือกเป็นนาย

2.2. กรณีสัตว์เลี้ยงเป็นเปิดโล่ง หรือสัตว์เร่ร่อน หรือสัตว์ขมรม ให้ระบุฟิลด์บ้านเลขที่เป็น 0000

2. บันทึกข้อมูลสัตว์ปีก ชนิดสัตว์ปีกตามแบบที่จัดเก็บเข้าสู่ระบบ ประกอบด้วย ไข่ เบ็ด ห่าน นก และสัตว์ปีกสวยงาม

- จำนวนสัตว์ ณ วันสำรวจ ประกอบด้วย
 1. จำนวนสัตว์ทั้งหมด ระบุจำนวนสัตว์ปีกทั้งหมดแต่ละชนิดของเกษตรกรรายนั้น ๆ
 2. จำนวนสัตว์ป่วย ระบุจำนวนสัตว์ปีกป่วยทั้งหมดแต่ละชนิดสัตว์ของเกษตรกรรายนั้น ๆ โดยระบบจะมีการตรวจเช็คจำนวนสัตว์ป่วยต้องไม่เกินจำนวนสัตว์ทั้งหมด
- จำนวนสัตว์ตาย ระบุจำนวนสัตว์ปีกตาย ณ ช่วงเวลา 3 เดือน ที่ผ่านมา (เม.ย. – มิ.ย. 2548)
- เลือกรหัสเลี้ยง
 1. เลี้ยงแบบขังตลอด กรณีขังไว้ตลอดไม่มีการปล่อยจากที่กักต่าง ๆ
 2. เลี้ยงแบบปล่อย กรณีเลี้ยงปล่อย หรือขังบ้าง ปล่อยบ้าง

ในการป้อนข้อมูลแต่ละฟิลด์ ให้กดปุ่ม Tab หรือคลิก Mouse ใด ๆ เพื่อเลื่อนตำแหน่งฟิลด์

เพื่อความสะดวกในการบันทึกข้อมูลจำนวนสัตว์ปีก ระบบได้จัดทำปุ่มตามชนิดสัตว์หลัก ๆ เพื่อให้คลิกเลือกกรณีในแบบสำรวจ ศสท. 1 มีชนิดสัตว์ที่อยู่ในช่วงทำาย ๆ ของจอภาพ และไม่ต้องการเสียเวลาในการเลื่อน Scroll bar ท่านสามารถคลิกเลือกที่ชื่อชนิดสัตว์ปีกนั้น ๆ เพื่อให้ระบบดึงส่วนของการบันทึกรายละเอียดสัตว์นั้น ๆ มาวางไว้ในระดับสายตา โดยไม่ต้องเลื่อน Scroll bar



โดยค่าเริ่มต้นของระบบเมื่อเข้าสู่จอภาพบันทึกข้อมูล จะแสดงรายละเอียดจำนวนสัตว์ปีกทั้งหมด ซึ่งหากในแบบสำรวจมีจำนวนสัตว์ปีกครบทุกชนิดผู้ใช้ต้องเสียเวลาเลื่อน Scroll bar ดังนั้น ถ้ามีในแบบสำรวจมีครบทุกชนิดสัตว์ ท่านอาจคลิกเลือกแต่ละชนิดสัตว์เพื่อให้ปรากฏรายการสัตว์ปีกนั้น ๆ ในระดับสายตาแล้วทำการป้อนรายละเอียดลงไป จนครบทุกรายการ แล้วทำการบันทึกข้อมูล โดยการคลิกปุ่มบันทึก ทั้งนี้ เพื่อความมั่นใจว่าค่าตัวเลขแต่ละชนิดสัตว์ได้ถูกป้อนลงไปจริงท่านอาจคลิกที่ปุ่มทั้งหมด เพื่อให้ระบบแสดงรายละเอียดจำนวนสัตว์ปีกทุกชนิดให้ตรวจสอบก่อนทำการคลิกปุ่มบันทึก โดยชุดปุ่มบันทึก ยกเลิก และหน้าหลัก จะมีทั้งด้านบนและด้านล่าง ท่านสามารถเลือก ณ ตำแหน่งใด ๆ ก็ได้ที่อยู่ในระดับสายตา เพราะผลลัพธ์เท่ากัน

- ปุ่มบันทึก คลิกเมื่อตรวจสอบรายละเอียดของเกษตรกรรายนั้นถูกต้องแล้วเพื่อจัดเก็บเข้าสู่ Server ที่ส่วนกลาง
- ปุ่มยกเลิก คลิกเมื่อต้องการเคลียร์รายละเอียดแต่ละฟิลด์ให้เป็นที่ว่าง
- ปุ่มหน้าหลัก คลิกเมื่อต้องการกลับไปหน้าจอเมนู

รายงานการควบคุมโรคในสัตว์ - Microsoft Internet Explorer

Address: http://avflu.dld.go.th/DLDPV01.asp?amp=04&tum=02&moo=3&vill=บางไผ่เกษม&date=05/10/2547

ระบบจัดเก็บข้อมูลสัตว์ปีก กรมปศุสัตว์

บันทึกแบบสำรวจผู้เลี้ยงสัตว์ปีก (ศสท.1) วันที่สำรวจสัตว์ 05/10/2547

คำนำหน้า: กรุงเทพฯ ชื่อ นามสกุล เลขที่บัตรประชาชน

สถานที่เลี้ยงสัตว์ บ้านเลขที่ หมู่ที่ 3 ชื่อหมู่บ้าน บางไผ่เกษม ขอย ลบน อำเภอ กำแพงแสน ตำบล ตำบลลูก จังหวัด จังหวัดชัยนาท

ข้อมูลสัตว์ ไก่ เป็ด ห่าน นก สัตว์ปีกสวยงาม ทั้งหมด บันทึก ยกเลิก หน้าหลัก

ชนิดสัตว์ปีก	จำนวนสัตว์ ณ วันสำรวจ(ตัว)		จำนวนสัตว์ตาย(ตัว) (ก.ต.-ต.ต. 47)	เลือกรหัสเลี้ยง
	ทั้งหมด	ป่วย		
1.ไก่				
1.1 ไก่พื้นเมือง(ไม่รวมไก่ชน)				<input type="radio"/> งดตลอด <input type="radio"/> ปล่อย
1.2 ไก่ชน				
1) เพศผู้				<input type="radio"/> งดตลอด <input type="radio"/> ปล่อย
2) เพศเมีย				<input type="radio"/> งดตลอด <input type="radio"/> ปล่อย
* ไก่ชนที่ต้องการขึ้นทะเบียน				<input type="radio"/> งดตลอด <input type="radio"/> ปล่อย
1.3 ไก่เนื้อ				<input type="radio"/> งดตลอด <input type="radio"/> ปล่อย
1.4 ไก่ไข่				<input type="radio"/> งดตลอด <input type="radio"/> ปล่อย
1.5 ไก่แจ้				<input type="radio"/> งดตลอด <input type="radio"/> ปล่อย
1.6 ไก่ทรง				<input type="radio"/> งดตลอด <input type="radio"/> ปล่อย
1.7 ไก่ต๊อก				<input type="radio"/> งดตลอด <input type="radio"/> ปล่อย
2.เป็ด				
2.1 เป็ดเนื้อ				<input type="radio"/> งดตลอด <input type="radio"/> ปล่อย

จอภาพแสดงรายละเอียดสัตว์ทุกชนิด เมื่อคลิกเลือกเมนูบันทึกแบบสำรวจผู้เลี้ยงสัตว์ปีก(ศสท.1)

รายงานการควบคุมโรคในสัตว์ - Microsoft Internet Explorer

Address: http://avflu.dld.go.th/DLDPV01.asp

ระบบจัดเก็บข้อมูลสัตว์ปีก กรมปศุสัตว์

บันทึกแบบสำรวจผู้เลี้ยงสัตว์ปีก (ศสท.1) วันที่สำรวจสัตว์ 12/10/2547

คำนำหน้า: กรุงเทพฯ ชื่อ นามสกุล เลขที่บัตรประชาชน

สถานที่เลี้ยงสัตว์ บ้านเลขที่ หมู่ที่ ชื่อหมู่บ้าน ขอย ลบน อำเภอ กำแพงแสน ตำบล จังหวัด จังหวัดชัยนาท

ข้อมูลสัตว์ ไก่ เป็ด ห่าน นก สัตว์ปีกสวยงาม ทั้งหมด บันทึก ยกเลิก หน้าหลัก

ชนิดสัตว์ปีก	จำนวนสัตว์ ณ วันสำรวจ(ตัว)		จำนวนสัตว์ตาย(ตัว) (ก.ต.-ต.ต. 47)	เลือก
	ทั้งหมด	ป่วย		
2.เป็ด				
2.1 เป็ดเนื้อ				<input type="radio"/> งดตลอด <input type="radio"/> ปล่อย
2.2 เป็ดเทศ				<input type="radio"/> งดตลอด <input type="radio"/> ปล่อย
2.3 เป็ดไข่				<input type="radio"/> งดตลอด <input type="radio"/> ปล่อย
2.4 เป็ดไข่ทุ่ง				
1) เป็ดเนื้อไข่ทุ่ง				<input type="radio"/> งดตลอด <input type="radio"/> ปล่อย
2) เป็ดไข่ไข่ทุ่ง				<input type="radio"/> งดตลอด <input type="radio"/> ปล่อย

จอภาพแสดงตามชนิดเช่น
รายละเอียดเฉพาะเป็ด เพื่อ
สะดวกในการป้อนข้อมูล
ระดับสายตา

รายงานการควบคุมโรคใช้สัตว์ - Microsoft Internet Explorer

Address: http://avflu.dld.go.th/DLDPV01.asp

กรมปศุสัตว์

ระบบจัดเก็บข้อมูลสัตว์ปีก

บันทึกแบบสำรวจผู้เลี้ยงสัตว์ปีก (สสท1) วันที่สำรวจสัตว์ 12/10/2547

กำนันหน้า กรุงเทพฯเลือก ชื่อ นามสกุล เลขที่บัตรประชาชน

สถานที่เลี้ยงสัตว์ บ้านเลขที่ หมู่ที่ ชื่อหมู่บ้าน ขอย ถนน อำเภอ กรุงเทพฯเลือก ตำบล จังหวัด จังหวัดชัยนาท

ข้อมูลสัตว์

ชนิดสัตว์ปีก	จำนวนสัตว์ ณ วันสำรวจ(ตัว)		จำนวนสัตว์ตาย(ตัว) (ก.ต.-ค.ต. 47)	เลือกวิธีเลี้ยง
	ทั้งหมด	ป่วย		
5 สัตว์ปีกสวยงาม				<input type="radio"/> ังตจวด <input type="radio"/> ปจ็อย

บันทึก ยกเลิก หน้าหลัก

บันทึก ยกเลิก หน้าหลัก

จอภาพแสดงรายละเอียด เฉพาะสัตว์ปีกสวยงาม เพื่อสะดวกในการป้อนข้อมูลระดับสายตา

start | กรมปศุสัตว์ :: Depart... | รายงานการควบคุมโรค... | คู่มือการบันทึกข้อมูลO... | EN | 20:42

ตัวอย่างการบันทึกข้อมูล

รายงานการควบคุมโรคไข้หวัด - Microsoft Internet Explorer

Address: <http://avflu.dld.go.th/DLDPV01.asp>

ระบบจัดเก็บข้อมูลสัตว์ปีก กรมปศุสัตว์ กระทรวงเกษตรและสหกรณ์

บันทึกแบบสำรวจผู้เลี้ยงสัตว์ปีก (ตลท1) วันที่สำรวจสัตว์ 06/10/2547

กำนัดหน้า นาย ชื่อ สุวโรจ นามสกุล แก้วขาว เลขที่บัตรประชาชน 3-1804-00157-69-5

สถานที่เลี้ยงสัตว์ บ้านเลขที่ 221/1 หมู่ที่ 3 ชื่อหมู่บ้าน บางไถ่เกื่อน บอย ถนน อำเภอ อำเภอสรรพยา ตำบล ตำบลจุก จังหวัด จังหวัดชัยนาท

ข้อมูลสัตว์ ไข่ เนื้อ ฟัน นก สัตว์ปีกสวยงาม ทั้งหมด

ชนิดสัตว์ปีก	จำนวนสัตว์ ณ วันสำรวจ(ตัว)		จำนวนสัตว์ตาย(ตัว) (ก.ต.-ค.ต. 47)	เลือกวิธีเลี้ยง	
	ทั้งหมด	ป่วย		<input type="radio"/> ึ่งตลอด	<input type="radio"/> ปล่อย
1.ไก่					
1.1 ไก่พื้นเมือง(ไม่รวมไก่ชน)				<input type="radio"/> ึ่งตลอด	<input type="radio"/> ปล่อย
1.2 ไก่ชน					
1) เพศผู้	7			<input type="radio"/> ึ่งตลอด	<input checked="" type="radio"/> ปล่อย
2) เพศเมีย	7			<input type="radio"/> ึ่งตลอด	<input type="radio"/> ปล่อย
* ไก่ชนที่ต้องการขึ้นทะเบียน				<input type="radio"/> ึ่งตลอด	<input type="radio"/> ปล่อย
1.3 ไก่เห็บ				<input type="radio"/> ึ่งตลอด	<input type="radio"/> ปล่อย
1.4 ไก่ไข่				<input type="radio"/> ึ่งตลอด	<input type="radio"/> ปล่อย
1.5 ไก่แจ้				<input type="radio"/> ึ่งตลอด	<input type="radio"/> ปล่อย
1.6 ไก่ทรง				<input type="radio"/> ึ่งตลอด	<input type="radio"/> ปล่อย
1.7 ไก่ต๊อก				<input type="radio"/> ึ่งตลอด	<input type="radio"/> ปล่อย
2.เป็ด					
2.1 เป็ดเห็บ				<input type="radio"/> ึ่งตลอด	<input type="radio"/> ปล่อย

1. ทำการป้อนรายละเอียดข้อมูลรายละเอียดที่ประกอบด้วยข้อมูลส่วนบุคคล และข้อมูลสัตว์ปีก
2. ตรวจสอบความถูกต้อง
3. เรียบร้อยแล้วคลิกปุ่มบันทึก (ด้านบนหรือด้านล่างก็ได้)

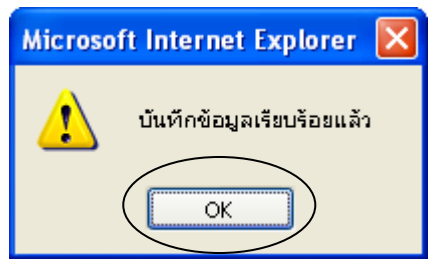

4. ระบบจะแสดงจอภาพแจ้งว่าได้ทำการบันทึกข้อมูลรายการนั้นเรียบร้อยแล้ว กดปุ่ม OK เพื่อเตรียมบันทึกรายการถัดไป

ชนิดสัตว์ปีก	จำนวนสัตว์ ณ วันสำรวจ(ตัว)		จำนวนสัตว์ตาย(ตัว) (ก.ต.ด.ต. 47)	เลือกวิธีเลี้ยง	
	ทั้งหมด	ป่วย		ยังคงเลี้ยง	ปล่อย
1.ไก่					
1.1 ไก่พื้นเมือง(ไม่รวมไก่ชน)				<input type="radio"/>	<input type="radio"/>
1.2 ไก่ชน					
1) เพศผู้				<input type="radio"/>	<input type="radio"/>
2) เพศเมีย				<input type="radio"/>	<input type="radio"/>
* ไก่ชนที่ต้องการขึ้นทะเบียน				<input type="radio"/>	<input type="radio"/>
1.3 ไก่เนื้อ				<input type="radio"/>	<input type="radio"/>
1.4 ไก่ไข่				<input type="radio"/>	<input type="radio"/>
1.5 ไก่แจ้				<input type="radio"/>	<input type="radio"/>
1.6 ไก่ทรง				<input type="radio"/>	<input type="radio"/>
1.7 ไก่ต๊อก				<input type="radio"/>	<input type="radio"/>
2.เป็ด					
2.1 เป็ดเนื้อ				<input type="radio"/>	<input type="radio"/>

5. หลังจากกดปุ่ม OK แล้ว ระบบจะทำการเคลียร์ข้อมูลเดิมเพื่อเตรียมบันทึกรายละเอียดเกษตรกรรายถัดไป โดยจะยังคงรายละเอียดของฟิลด์เดิมเอาไว้เพื่อเพิ่มความรวดเร็วในการบันทึกข้อมูล ซึ่งฟิลด์ที่คงไว้ประกอบด้วย

- 5.1 วันที่สำรวจสัตว์
- 5.2 หมู่ที่
- 5.3 ชื่อหมู่บ้าน
- 5.4 ซอย
- 5.5 ถนน
- 5.6 อำเภอ
- 5.7 ตำบล

ตัวอย่างรายงานระดับต่าง ๆ

1. รายงานการสำรวจสัตว์ปีกระดับประเทศ

รายงานการสำรวจสัตว์ปีก สท.1 (ระดับประเทศ)

วันที่นำข้อมูลเข้า: 01/10/2547 ถึงวันที่: 12/10/2547

รวมเกษตรกร: 36720 ครัวเรือน

ที่	ชื่อจังหวัด	จำนวนสัตว์ปีก (ตัว)														
		ไก่							เป็ด				นก			
		พื้นเมือง (ไม่รวมไก่ชน)	ชน	เห็บ	ไข่	อื่น ๆ	ฟาร์ม	เทศ	เห็บไล่สูง	ไข่ไล่ทุ่ง	ฟาร์ม	กระกาท	กระจอกเทศ	สวยงาม	อื่น ๆ	นางน่าน
1	จังหวัดกรุงเทพมหานคร	130	204	40	85	235	112	40	35	20	50	40	40	80		35
2	จังหวัดสมุทรปราการ															
3	จังหวัดนนทบุรี															
4	จังหวัดปทุมธานี	4	61	15	31	38	2	9			3	2	5	13		
5	จังหวัดพระนครศรีอยุธยา															
6	จังหวัดอ่างทอง	1,791	7,721	14,030	37	304	11,753	412	2,817	8,600	4				98	
7	จังหวัดลพบุรี															
8	จังหวัดสิงห์บุรี															
9	จังหวัดชัยนาท	36,816	14,852	151	330	3,031	8,630	2,552	12,070	29,100	67	143		516		4
10	จังหวัดสระบุรี	16,272	19,814	4,660,541	53,857	1,185	8,297	1,755		9,348	163	245			417	
11	จังหวัดชลบุรี	45	1,408				115	49	9		3				6	
12	จังหวัดระยอง	44	38				16									
13	จังหวัดฉะเชิงเทรา	132	999	20	19	156	126	51			6	15,000		125		
14	จังหวัดตราด		100				3								1	
15	จังหวัดฉะเชิงเทรา	798			2	123	15	174			1	11		32		
16	จังหวัดปราจีนบุรี	1,547	121					144								
17	จังหวัดนครนายก	727	1,920	1	5	40	203	389			10	1		30		
18	จังหวัดสระแก้ว															
19	จังหวัดนครราชสีมา	7,829	1,209	170	6	210	517	156		33	28			26		

หมายเหตุ

1. ไก่ชน = ไก่ชน + ไก่ชนขึ้นทะเบียน
2. ไก่อื่น ๆ = ไก่แจ้ + ไก่วง + ไก่ต็อก
3. เป็ดฟาร์ม = เป็ดเนื้อ + เป็ดไข่
4. นกอื่น ๆ = นกเขา + นกพิราบ

2. รายงานการสำรวจสัตว์ปีกระดับจังหวัด

รายงานการสำรวจสัตว์ปีก คสท.1 (ระดับจังหวัด)

จังหวัดชื่อยานา
วันที่นำข้อมูลเข้า 01/10/2547 ถึงวันที่ 12/10/2547

รวมเกษตรกร 2546 ครัวเรือน

ที่	ชื่ออำเภอ	จำนวนสัตว์ปีก (ตัว)														
		โค					เป็ด			นก						
		พื้นเมือง (ไม่รวมโคชน)	ชน	เนื้อ	ไข่	อื่นๆ	ฟาร์ม	เทศ	เนื้อไข่สูง	ไข่ไข่สูง	บ้าน	กระต่า	กระจอกเทศ	สวยงาม	อื่นๆ	นางแอ่น
1	อำเภอเมืองชื่อยานา															
2	อำเภอโนนรัมย์															
3	อำเภอรัตนวาปี															
4	อำเภอสรพยา	3,730	7,118	47	26	568	7,243	565	12,070	29,100	15	34		218		
5	อำเภอสรคมุรี															
6	อำเภอพันทา															
7	อำเภอกิ่งอำเภอหนองระนอง															
8	อำเภอกิ่งอำเภอเนินขาม	33,014	7,734	104	304	2,463	1,390	1,987			52	109		298		4
	รวม	36,744	14,852	151	330	3,031	8,633	2,552	12,070	29,100	67	143		516		4

Login เข้าด้วย User name ของจังหวัดใด จะแสดง Report เฉพาะอำเภอภายใต้จังหวัดนั้น ๆ

หมายเหตุ

1. โคชน = โคชน + โคชนขึ้นทะเบียน
2. โคอื่นๆ = โคแฉ่ + โควง + โคตอก
3. เป็ดฟาร์ม = เป็ดเนื้อ + เป็ดไข่
4. นกอื่นๆ = นกเขา + นกพิราบ